

**RAPORTUL DECANULUI- 2013**

- I. PROCESUL DE ÎNVĂȚĂMÂNT**
- II. ACTIVITATEA DE CERCETARE**
- III. STUDENȚI**
- IV. MANAGEMENT**

Prezentul raport a fost întocmit pe baza sintezei activității celor două departamente MD1 și MD2 și a Comisiilor de lucru pe facultate.

Este structurat pe **4 capitole** și urmează Planul strategic de dezvoltare instituțională pe perioada 2012 – 2016.

### PROCESUL DE ÎNVĂȚĂMÂNT:

Procesul de învățământ a fost axat pe obiectivele din Planul operațional 2013 și cuprinde următoarele aspecte:

1. **Structura facultății:**
  - a. **Programele de studiu**
  - b. **Număr de studenți**
  - c. **Admitere**
2. **Procesul didactic:**
  - a. **Planuri de învățământ**
  - b. **Fișele disciplinelor**
  - c. **Gradul de ocupare a posturilor didactice**
  - d. **Manuale, cursuri, cărți**
  - e. **Mobilități cadre didactice**
  - f. **Evaluarea de către studenți a cadrelor didactice**

Facultatea de Medicină Dentară asigură realizarea și desfășurarea unui învățământ medical performant, dezvoltat printr-o activitate didactică și de cercetare structurată pe domenii și specializări astfel:

#### 1. STRUCTURA FACULTĂȚII

- a. **Programele de studii la Facultatea de Medicină Dentară sunt acreditate ARACIS, situația acestora fiind prezentată în tabelul de mai jos:**

Nr. crt.	Facultatea	Domeniul studii universitare de licență	Programul de studii	Situația ARACIS	Forma de învățământ	Număr de credite	Limba de predare
1.	Medicină Dentară	Sănătate	Medicină Dentară	<b>Acreditat</b> Nr. 5024 din 11.05.2011	Zi/150	300	LR/LM
2.	Medicină Dentară	Sănătate	Tehnică Dentară	<b>Acreditat</b> Nr.4965 din 08.08.2012	Zi/40	180	LR
3.	Medicină Dentară	Sănătate	Masterat	<b>Acreditat</b> Nr.4909 din 05.06.2013	Zi/13	120	LR

**b. Număr de studenți.**

Situația studenților înmatriculați la la Facultatea de Medicină Dentară pe programe de studii respectiv a studenților rezidenți și doctoranzi este prezentată în tabelele următoare:

Situația sintetică a numărului de studenți la programele de studiu de licență

Facultatea	Programul de studii	Nr. total	Nr. studenți pe locuri bugetate		Nr. studenți pe locuri cu taxă		Nr. studenți cetățeni străini (buget și taxă)
			LR	LM	LR	LM	
Medicină Dentară	Medicină Dentară	<b>801</b>	212	210	216	119	44
Medicină Dentară	Tehnică Dentară	<b>119</b>	-	-	118	-	1
Medicină Dentară	<b>Masterat</b>	<b>13</b>	5	-	8	-	-

În cadrul programelor de masterat, am îmbogățit lista de oferte educaționale cu programul **Tehnologii protetice pe implanturi**, de 2 ani, datorită cerințelor de pe piața muncii și interesului absolvenților pentru acest domeniu (5 locuri bugetate în 2013). Programul a fost acreditat (120 credite), iar derularea se desfășoară în limba română.

Facultatea	Programul de studii	Nr. total	Nr. studenți pe locuri bugetate	Nr. studenți pe locuri cu taxă	Nr. studenți cetățeni străini (buget+taxă)
Medicină Dentară	<b>Tehnologii protetice pe implanturi</b>	<b>13</b>	5	8	-

În cadrul programului de rezidențiat, la Medicină Dentară se pregătesc medici în **5 domenii de specialitate**: Ortodonție și Ortopedie dento-facială, Protetică Dentară, Parodontologie, Endodonție, Chirurgie dedento-alveolară .

**Situația medicilor rezidenți** în anul 2013 este redată în tabelul următor :

Facultatea	Programul de studii	Nr. total candidați înscriși la rezidențiat în 2013	Nr. total rezidenți admiși în anul I
Med.Dentară	Rezidențiat	<b>72</b>	<b>27</b>

Concurența la rezidențiat în anul 2013 a fost de **2,66 candidați/loc**, mai mare decât în anul precedent.

Situația rezidenților pe specialități și ani de studiu este redată în tabelul următor :

Specialitatea/ Nr rezidenți / an de studiu	Anul I	Anul II	Anul III	Total rezidenți
Ortodonție și Ortopedie dento-facială	5	5	10	20
Protetică dentară	6	3	9	18
Endodonție	4	4	5	13
Parodontologie	6	3	8	17
Chirurgie dento-alveolară	6	3	5	14
<b>TOTAL</b>	27	18	37	82

La sesiunea septembrie 2013 **de admitere la doctorat , au fost admiși 2 candidați** .

Situația doctoranzilor de la Medicină Dentară este prezentată sintetic în tabelul următor :

Facultatea	Programul de studii	Total doctoranzi	Nr. total de doctoranzi admiși în anul I	Nr. total de teze finalizate în anul 2013
Medicină Dentară	Doctorat	13	2	16

Toate tezele susținute au fost validate de către Comisia CNATCU București.

### c. Admitere

Numărul studenților înmatriculați la programele de studiu enumerate mai sus este rezultatul procesului de admitere organizat în sesiunile iulie-septembrie în condițiile prevăzute în regulamentul de admitere.

**Concurența la Medicină Dentară în anul 2013 a fost mai mare decât în 2012**, iar la Tehnică dentară s-a menținut constantă.

La programul de studii Medicină Dentară au fost **4,34 candidați/loc** la limba română și **2,37 candidați/loc** la limba maghiară (nr. candidați raportați la locurile bugetate);

La programul de studii Tehnică Dentară concurența a fost de **1,93 candidați/loc**.

În sesiunea septembrie 2013, la programul de studii Medicină Dentară au fost admiși încă 7 studenți ,  
cu taxă de 5000 Euro : media admitere maximă 9,40 / media admitere minimă 5,12.

Rezultatele sesiunilor de admitere 2013, sunt prezentate în tabelele de mai jos.

Facultatea	Programul de studii	Total candidați înscriși la admitere	din care :		Nr. total studenți admiși în anul I	Nr. studenți admiși pe locuri bugetate		Nr. studenți admiși pe locuri cu taxă	
			LR	LM		LR	LM	LR	LM
Medicină Dentară	Med. Dentară	235	152	83	100	35	35	30	-
	Tehnică Dentară	88	88	-	30	-	-	30	-
	Masterat	16	16	-	13	5	-	8	-
	<b>Total</b>	339	256	83	143	40	35	68	-

Mediile de admitere corespunzătoare locurilor bugetate/taxă, respective seria română/seria maghiară sunt redată în tabelul următor:

Facultatea	Programul de studii	Prima și ultima medie de admitere pe locurile bugetate		Prima și ultima medie de admitere pe locurile cu taxă (sesiunea iulie)	
		LR	LM	LR	LM
Medicină Dentară	Medicină Dentară	9,93 - 8,85	9,66 - 7,50	8,84 - 7,43	-
	Tehnică Dentară	-	-	9,62 - 8,90	-

### Examenul de licență

Situația promovabilității la examenul de licență este redată în tabelul următor și se remarcă o promovabilitate bună atât la Medicină Dentară cât și la Tehnica dentară.

Facultatea	Programul de studiu	Numărul studenților absolvenți	Numărul studenților înscriși	Promovabilitatea (%)
Medicină Dentară	Medicină dentară	103	103	100%
	Tehnică dentară	71	69	100%

## 2. PROCESUL DIDACTIC

### a. Planurile de învățământ

Activitatea didactică la toate programele de studiu a situat studentul în centrul preocupărilor, corelând raportul curs/ activitate practică după normele ARACIS. Modificările aduse în planurile de învățământ au constat în :

La Medicină Dentară: modificările aduse planurilor de învățământ se referă la modificarea **numărului de credite** la 10 discipline în concordanță cu numărul orelor de activitate; înlocuirea unui curs opțional la anul V pentru care nu au existat solicitări în anul precedent;

**Au fost reduse numărul orelor de curs de la 3 la 2 ore** la patru discipline de specialitate : Protetică dentară fixă, Odontoterapie, Endodonție și Reabilitare orală, în concordanță cu cerințele noii reforme curriculare. **A crescut numărul de ore de activități practice** la alte două discipline de specialitate în concordanță cu importanța acestora.

La programul de studii Tehnică Dentară, adaptarea adusă planurilor de învățământ a constat în **modificarea numărului de credite la 3 discipline**, modificarea numărului de ore de activități practice la 2 discipline : (Ortodonție, Tehnologii ceramice) , în concordanță cu importanța acestora și în schimbarea denumirii a 2 discipline.

În ceea ce privește **ponderea disciplinelor obligatorii/ opționale** , respectiv a disciplinelor fundamentale și de specialitate pe programe de studiu , aceasta corespunde normelor legislative în vigoare. Situația sintetică este trecută în tabelul următor :

Specializarea	Med. Dentară	Tehnica Dentară	Masterat
Discipline obligatorii/opționale	87,5 / 12,5	93,34/6,66	-
Discipline fundamentale	6,25	10	-
Discipline de specialitate	50	63,33	-
Discipline în domeniu	37,5	10	-
Discipline complementare	6,25	16,66	-

## b. Fișele disciplinelor

Disciplinele de studiu din planurile de învățământ sunt prevăzute într-o succesiune logică și au fișe ale disciplinelor în care sunt precizate:

- obiectivele disciplinei
- conținutul tematic de bază
- repartizarea numărului de ore de curs, seminar, activități practice pe teme
- sistemul de evaluare a studenților
- competențele asumate
- bibliografia minimală

Fișele disciplinelor sunt revizuite și actualizate la începutul fiecărui an universitar. În urma analizei efectuate de **Comisia de Strategie, Reformă și Dezvoltare Curiculară** pentru disciplinele fundamentale s-au constatat unele suprapuneri ale materiei de predate la curs și la lucrările practice. Sesizările au fost transmise șefilor de disciplină, urmând a fi remediate.

## c. Gradul de acoperire al posturilor didactice

Procesul de învățământ la Facultatea de Medicină Dentară este susținut de un corp didactic competent, specialiști în domeniu, majoritatea cu gradul de medic primar, recunoscuți pe plan național.

Toate cadrele didactice sunt titularizate cu norma de bază în universitate, având gradul didactic corespunzător cu ocuparea postului.

Se constată o cifră a gradului de ocupare situată sub cea recomandată de normele legislative în vigoare. Situația este rezultatul confruntării cu exigențele Legii educației, condiționarea examenului de asistent de deținerea titlului de doctor, **limitarea numărului de doctoranzi, numărul redus de conducători de doctorat** (3) și nu în ultimul rând interesul scăzut al absolvenților pentru o carieră didactică în condițiile unei absorbții bune în piața muncii (deschiderea unui cabinet privat).

Situația **gradului de ocupare al posturilor** la Medicină Dentară la 1 octombrie 2013 este prezentată în tabelul următor.

**Medicină Dentară**

Nr. Crt.	Element de control	Nr. Posturi (fracțiuni de post)	Pondere %
1.	Numărul total de posturi didactice aferent programului de studiu	102,07	100,00
2.	Nr. total de posturi didactice acoperite cu personal titularizat	55,7	54,57
3.	Numărul total de posturi de profesori si conferențieri	10,36	10,15
4.	Numărul total de posturi de profesori si conferențieri ocupate cu personal titularizat	6,94	12,46
5.	Numărul total de posturi didactice ocupate cu personal netitularizat, care îndeplinește condițiile legale de ocupare a postului	46,37	45,43
6.	Număr total de posturi didactice acoperite cu personal titularizat și personal pe durată determinată	62,16	60,9

Posturile didactice ocupate prin concurs în anul universitar 2012/2013: **2 șefi lucrări** și **5 asistenți universitari pe perioadă determinată** .

Gradul de ocupare al posturilor didactice la Masterat și Tehnică Dentară la 1 octombrie 2013 este prezentat în tabelele următoare:

**Masterat**

Nr. Crt.	Element de control	Nr. Posturi (fracțiuni de post)	Pondere %
1.	Nr total de posturi didactice aferent programului de studiu	10,2	100,00
2.	Numărul total de posturi didactice acoperite cu personal titularizat	5,63	55,2
3.	Numărul total de posturi de profesori si conferențieri	1,84	18,04
4.	Numărul total de posturi de profesori si conferențieri ocupate cu personal titularizat	1,2	21,31
5.	Număr total de posturi didactice ocupate cu personal netitularizat, care îndeplinește condițiile legale de ocupare a postului	4,57	44,8
6.	Număr total de posturi didactice acoperite cu personal titularizat și personal pe durată determinată	6,26	61,37



**Tehnică Dentară**

Nr. Crt.	Element de control	Nr. Posturi (fracțiuni de post)	Pondere %
1.	Nr total de posturi didactice aferent programului de studiu	1,98	100,00
2.	Numărul total de posturi didactice acoperite cu personal titularizat	0,66	33,33
3.	Numărul total de posturi de profesori si conferențieri	0,46	23,23
4.	Numărul total de posturi de profesori si conferențieri ocupate cu personal titularizat	0,46	69,07
5.	Număr total de posturi didactice ocupate cu personal netitularizat, care îndeplinește condițiile legale de ocupare a postului	1,32	66,67
6.	Număr total de posturi didactice acoperite cu personal titularizat și personal pe durată determinată.	0.66	33,33

**d. Mobilități cadre didactice**

În vederea perfecționării continue a calității corpului didactic și a programelor de studii, membri Facultății de Medicină Dentară au participat la studii în universități și mobilități în străinătate ca visiting professor ,au inițiat programe academice de colaborare bilaterale:

- **8** mobilități: 2 Erasmus în Budapesta
- **10** participări la curs
- **2** programe academic bilaterale(Germania, Ungaria).

**e. Evaluarea de către studenți a cadrelor didactice**

Evaluarea activităților educaționale a cadrelor didactice în vederea îmbunătățirii activității didactice a corpului profesoral al Universității de Medicină și Farmacie din Țirgu Mureș, este realizată în contextul asigurării calității în învățământul universitar printr-un program de management performant. Aceasta este reglementată de Legea Educației Naționale nr. 1/2011 și Legea 87/ 2006privind asigurarea calității educației și de Regulamentul UMF privind evaluarea cadrelor didactice.

Calitatea actului educational, a procesului de învățământ și a pregătirii cadrelor didactice se oglindește într-o mare măsură în evaluarea de către studenți a cadrelor didactice. Rezultatele acestei evaluări pentru 2013 este sumarizată și schematizată în tabelul și figurile următoare.

<b>Total cadre didactice Facultatea de Medicină Dentară</b>	<b>52</b>	100%
<b>Total cadre didactice evaluate</b>	<b>52</b>	100%
<b>Punctaj minim obținut</b>	3	60% din Pmaxim
<b>Punctaj maxim obținut</b>	4,87	97,4% din Pmaxim
<b>Punctaj mediu</b>	<b>4,49</b>	<b>89,8%</b>

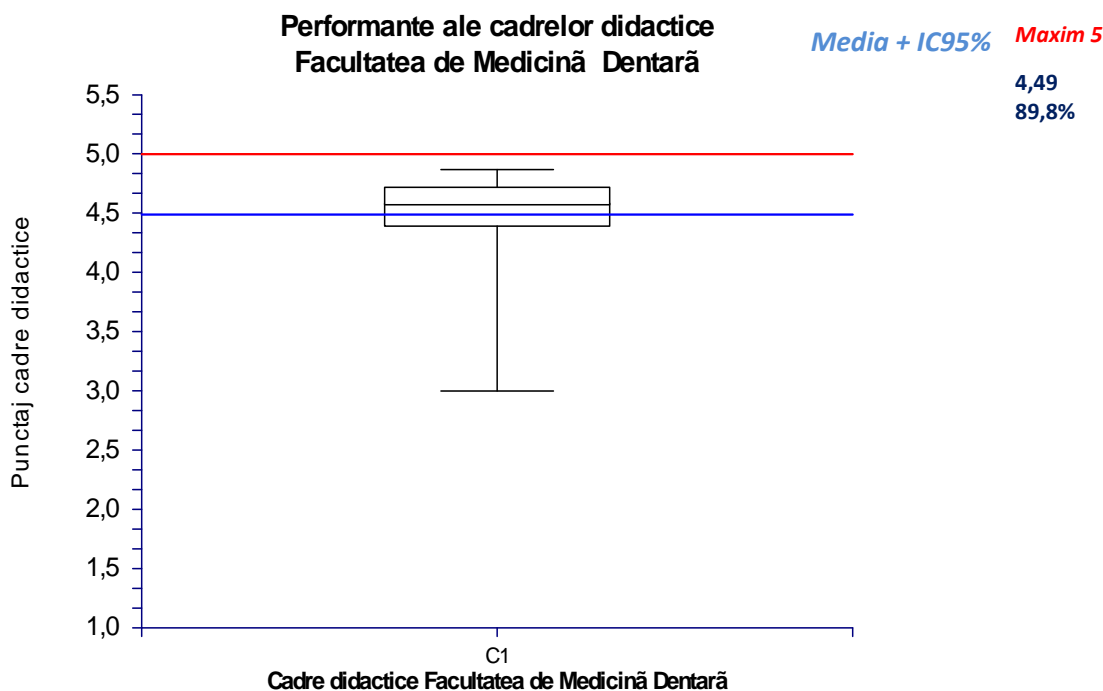

În urma aplicării în rândul studenților a chestionarelor de evaluare, cadrele didactice supuse evaluării, care predau în cadrul programelor de studiu Medicină Dentară și Tehnică Dentară, au fost apreciate după cum urmează:

- 31 cadre didactice, reprezentând **59,62% din totalul cadrelor didactice din cadrul Facultății de Medicină Dentară**, au avut un punctaj cuprins între 4,5 și 5
- 19 cadre didactice, reprezentând **36,54% din totalul cadrelor didactice din cadrul Facultății de Medicină Dentară**, au avut un punctaj cuprins între 3,5 și 4,49

- 2 cadre didactice, reprezentând **3,84% din totalul cadrelor didactice din cadrul Facultății de Medicină Dentară**, au avut un punctaj cuprins între 3 și 3,49

Menționăm că cele două cadre didactice ale căror punctaj este cuprins între 3 și 3,49 în perioada 01.01. – 01.09.2013 s-au aflat în concediu.

Distribuția rezultatelor evaluării efectuate de către student în funcție de **gradele didactice** este reprezentată în graficul următor:

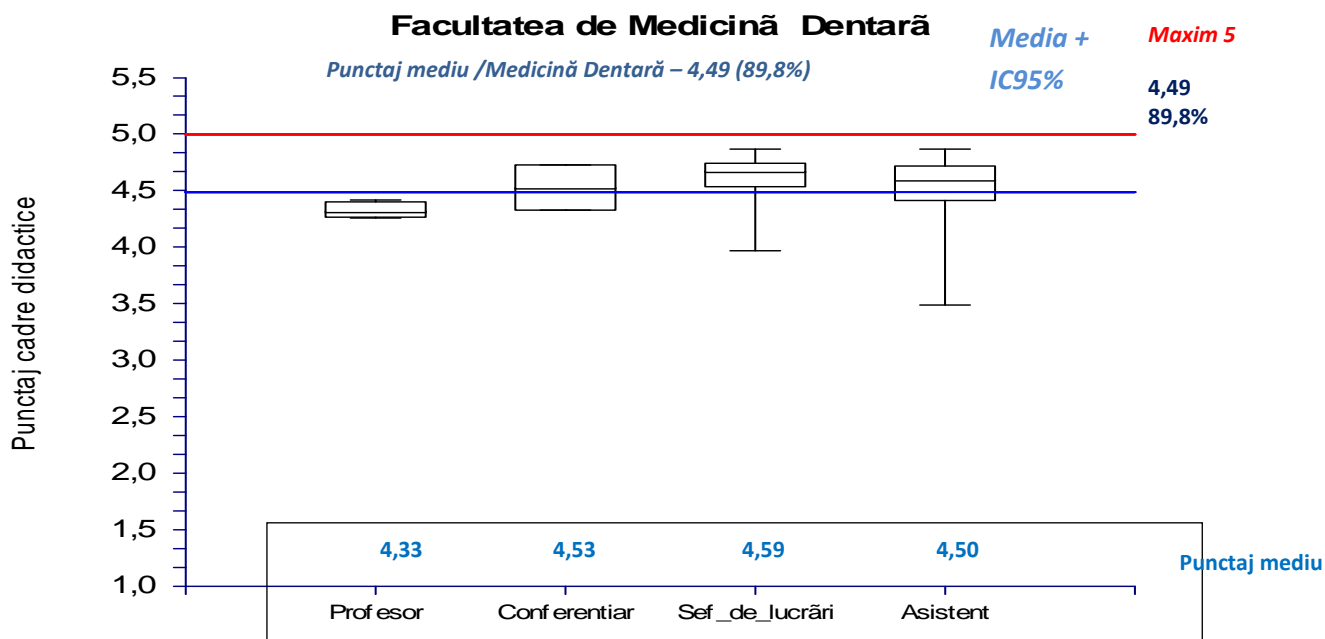

Punctajele obținute de cadrele didactice având diferite grade demonstrează o situație destul de apropiată de valoarea medie obținută pe facultate, cu punctaj mai mare pentru grupul de Șefi de lucrări.

MEDIA EVALUĂRILOR CADRELOR DIDACTICE PE DEPARTAMENTE		
	MD1	MD2
<b>Media</b>	4,585	4,414
<b>Numărul de valori</b>	23	29
<b>Deviația standard</b>	0,2377	0,4255
<b>Eroarea standard</b>	0,0495	0,0790
<b>Minimum</b>	3,920	3
<b>Maximum</b>	4,870	4,870
<b>Mediana</b>	4,670	4,530
<b>Limita inferioară CI 95%</b>	4,483	4,253
<b>Limita superioară CI 95%</b>	4,688	4,576

Analizând situația între cele două departamente MD 1 și MD 2 se constată valori aproximativ egale.

### Departamentul de Medicină Dentară 1

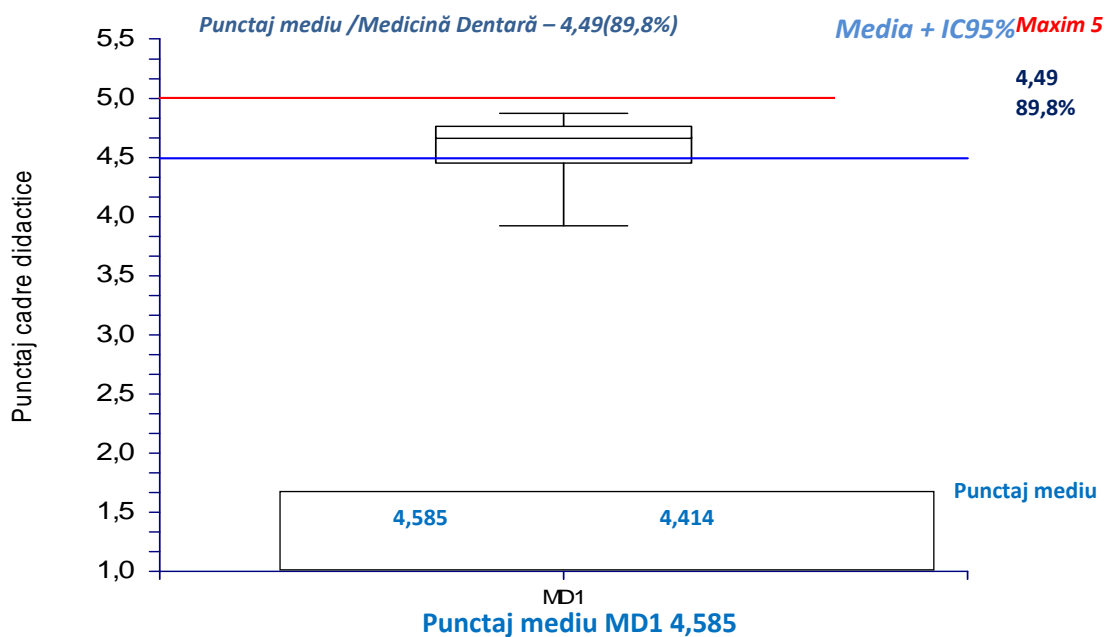

### Departamentul de Medicină Dentară 2

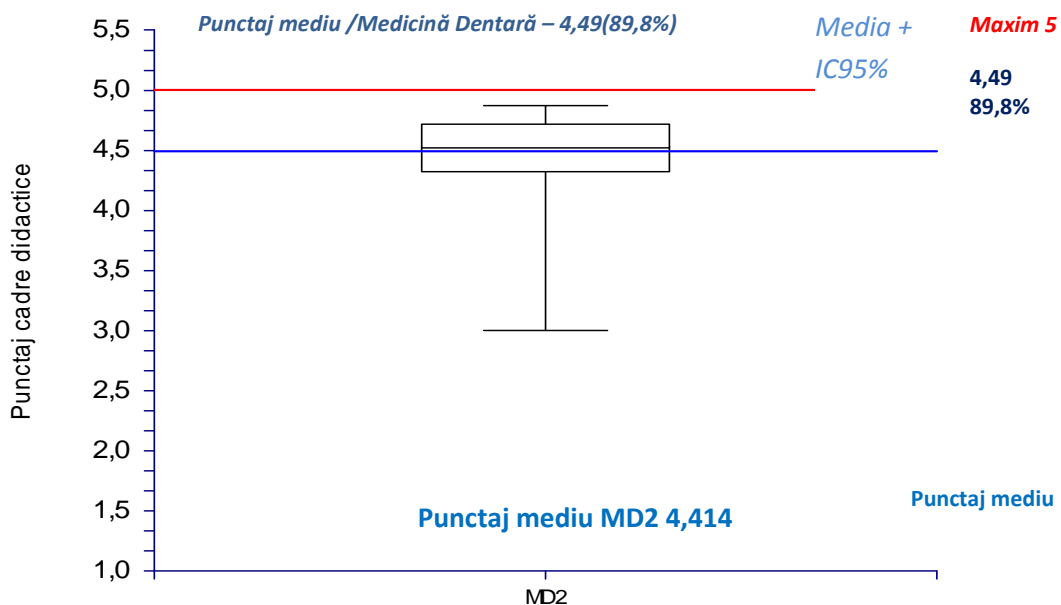

Sintetizând rezultatele obținute se constată că:

În cadrul Departamentului de **Medicină Dentară 1** s-a obținut o **medie de 4,585** ceea ce reprezintă 91,7% din punctajul maxim, cu un minim de 3,92 și un maxim de 4,87;

În cadrul Departamentului de **Medicină Dentară 2** s-a obținut o **medie de 4,414** ceea ce reprezintă 88,28% din punctajul maxim, cu un minim de 3 și un maxim de 4,87;

## f. Autoevaluare

Din total de 52 de cadre didactice aflate în activitate în anul 2013 au fost evaluate 48 de cadre didactice, acestea reprezentând 92,31%.

Funcția didactică	Total cadre didactice Facultatea de Medicină Dentară	Cadre didactice evaluate		
		Facultatea de Medicină Dentară	DMD1	DMD2
Profesor	4	3	1	2
Conferențiar	2	2	1	1
Șef de lucrări	17	16	7	9
Asistent universitar*	29	27	12	15
<b>Total</b>	<b>52</b>	<b>48 (92,31%)</b>	<b>21</b>	<b>27</b>

\*Asistenți universitari cu contract de muncă pe perioadă determinată și nedeterminată

DMD1 = Departamentul de Medicină Dentară 1

DMD2 = Departamentul de Medicină Dentară 2

Punctaj evaluare	Funcția didactică			
	Profesor	Conferențiar	Șef de lucrări	Asistent universitar
$P_{\text{mediu}}$	25,516	16,075	15,20	14,59
$P_{\text{min}}$	24,45	13,1	4,05	6,95
$P_{\text{maxim}}$	30,20	13,10	26,55	24,90
<b>Facultatea de Medicină Dentră</b>		$P_{\text{mediu}} = 15,94$		

Punctajele minime de 4,05 (șef de lucrări) și 6,95 (asistent universitar) se datorează faptul că cele două cadre didactice s-au aflat în concediu pe perioada anului universitar 2012-2013, acestea reîncepându-și activitatea la data de 01.10.2013.

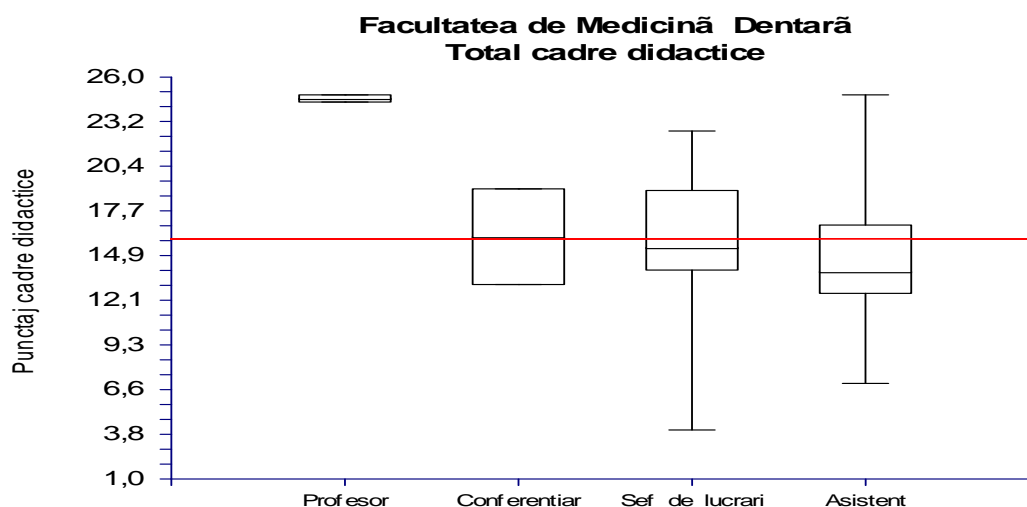

Punctaj de evaluare	Departament	
	MD1	MD2
$P_{\text{mediu}}$	15,98	15,90
$P_{\text{min}}$	9	4,05
$P_{\text{maxim}}$	30,20	24,9
Facultatea de Medicină Dentară		$P_{\text{mediu}} = 15,94$

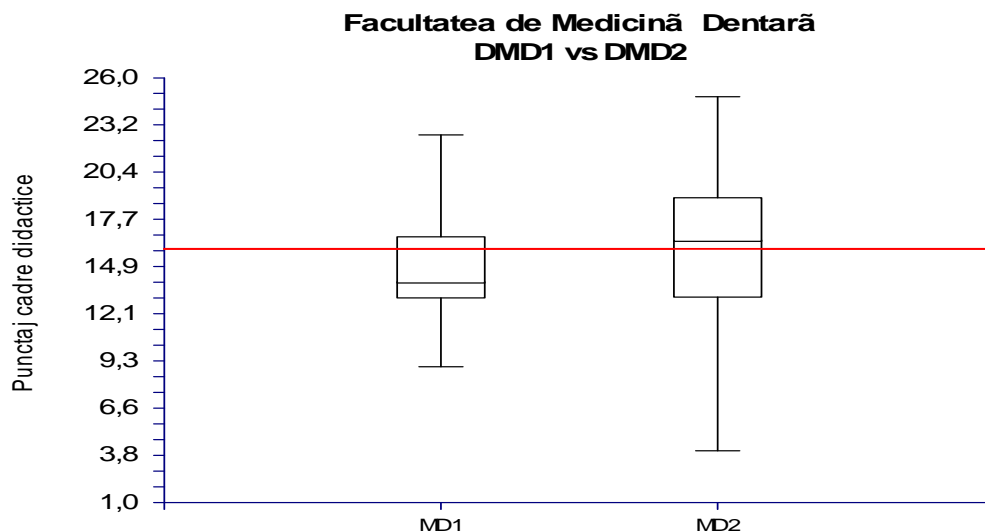

Componența departamentului (cadre didactice în activitate în 2013)	
Profesor	1
Conferențiar	1
Șef de lucrări	8
Asistent	13

Din totalul de 23 cadre didactice în cadrul Departamentului de Medicină Dentară 1 (DMD1) au fost cuantificate rezultatele a 21 de cadre didactice. În urma evaluării activității profesionale pentru anul 2013 în cadrul DMD1 s-a înregistrat un punctaj mediu de 15,98 cu un minim de 9,00 și un maxim de 30,20.

Punctaj evaluare	Funcția didactică			
	Profesor	Conferențiar	Șef de lucrări	Asistent universitar
$P_{\text{mediu}}$	30,20	19,50	18,10	13,31
$P_{\text{min}}$	30,20	19,50	14,00	9
$P_{\text{maxim}}$	30,20	19,50	26,55	17,05
DMD1		$P_{\text{mediu}} = 15,98$		

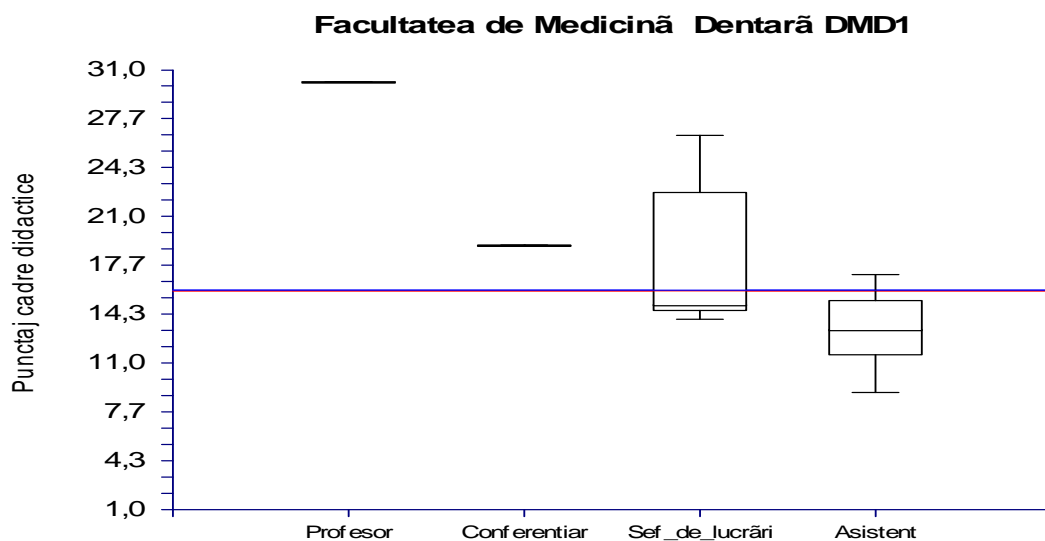

Componența departamentului (cadre didactice în activitate în 2013)	
Profesor	3
Conferențiar	1
Șef de lucrări	9
Asistent	16

Din totalul de 29 cadre didactice în cadrul Departamentului de Medicină Dentară 2 (DMD2) au fost cuantificate rezultatele a 27 de cadre didactice. În urma evaluării activității profesionale pentru anul 2013 în cadrul DMD2 s-a înregistrat un punctaj mediu de 15,90 cu un minim de 4,05 și un maxim de 24,90.

Punctaj evaluare	Funcția didactică			
	Profesor	Conferențiar	Șef de lucrări	Asistent universitar
<b>P<sub>mediu</sub></b>	<b>24,675</b>	<b>13,10</b>	<b>14,727</b>	<b>15,626</b>
<b>P<sub>min</sub></b>	24,45	13,10	4,04	6,95
<b>P<sub>maxim</sub></b>	24,90	13,10	19,25	24,9
<b>DMD2</b>	<b>P<sub>mediu</sub> = 15,90</b>			

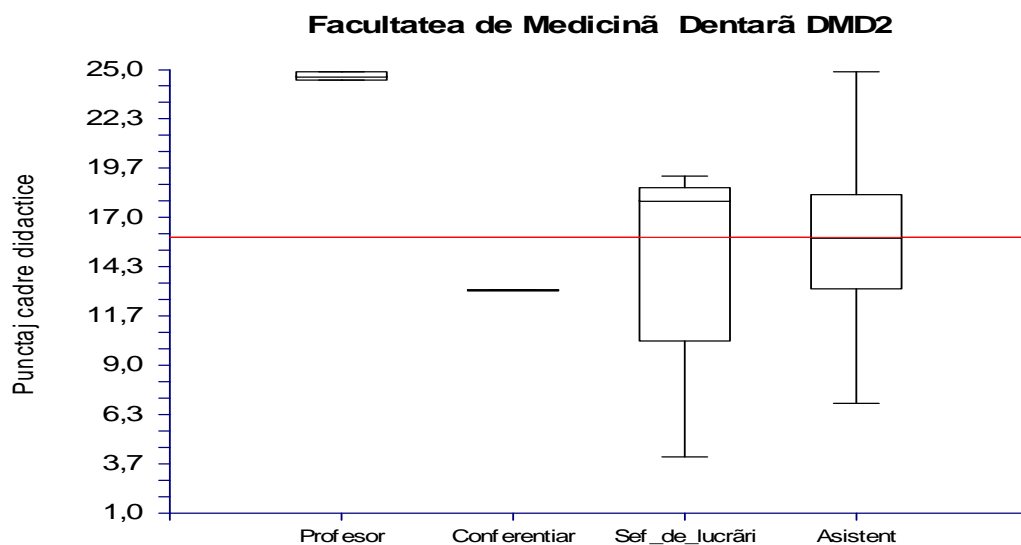

Funcția didactică	Punctaj minim	Punctaj maxim	Calificativ	Calificativ obținut în cadrul Facultății de Medicină Dentară
<b>Profesor universitar</b>	<b>9,70</b>	<b>29,5</b>		
	-	sub 9,70	Nesatisfăcător	
	9,70	12,99	Satisfăcător	
	13,0	19,99	Bine	
	20,0	29,5	Foarte bine	<b>Foarte bine</b>
<b>Conferențiar universitar</b>	<b>9,70</b>	<b>27,5</b>		
	-	sub 9,70	Nesatisfăcător	
	9,70	12,99	Satisfăcător	
	13,0	18,99	Bine	<b>Bine</b>
	19,0	27,5	Foarte bine	
<b>Șef lucrări / Lector</b>	<b>9,00</b>	<b>26,0</b>		
	-	sub 9,00	Nesatisfăcător	
	9,00	10,99	Satisfăcător	
	11,0	16,99	Bine	<b>Bine</b>
	17,0	26,0	Foarte bine	
<b>Asistent universitar</b>	<b>7,40</b>	<b>22,5</b>		
	-	sub 7,40	Nesatisfăcător	
	7,40	8,99	Satisfăcător	
	9,0	13,99	Bine	
	14,0	22,5	Foarte bine	<b>Foarte bine</b>



Funcția didactică	Punctaj minim	Punctaj maxim	Calificativ	Calificativ obținut în cadrul DMD1
<b>Profesor universitar</b>	<b>9,70</b>	<b>29,5</b>		
	-	sub 9,70	Nesatisfăcător	
	9,70	12,99	Satisfăcător	
	13,0	19,99	Bine	
	20,0	29,5	Foarte bine	<b>Foarte bine</b>
<b>Conferențiar universitar</b>	<b>9,70</b>	<b>27,5</b>		
	-	sub 9,70	Nesatisfăcător	
	9,70	12,99	Satisfăcător	
	13,0	18,99	Bine	
	19,0	27,5	Foarte bine	<b>Foarte bine</b>
<b>Șef lucrări / Lector</b>	<b>9,00</b>	<b>26,0</b>		
	-	sub 9,00	Nesatisfăcător	
	9,00	10,99	Satisfăcător	
	11,0	16,99	Bine	
	17,0	26,0	Foarte bine	<b>Foarte bine</b>
<b>Asistent universitar</b>	<b>7,40</b>	<b>22,5</b>		
	-	sub 7,40	Nesatisfăcător	
	7,40	8,99	Satisfăcător	
	9,0	13,99	Bine	<b>Bine</b>
	14,0	22,5	Foarte bine	

Funcția didactică	Punctaj minim	Punctaj maxim	Calificativ	Calificativ obținut în cadrul DMD2
<b>Profesor universitar</b>	<b>9,70</b>	<b>29,5</b>		
	-	sub 9,70	Nesatisfăcător	
	9,70	12,99	Satisfăcător	
	13,0	19,99	Bine	
	20,0	29,5	Foarte bine	<b>Foarte bine</b>
<b>Conferențiar universitar</b>	<b>9,70</b>	<b>27,5</b>		
	-	sub 9,70	Nesatisfăcător	
	9,70	12,99	Satisfăcător	
	13,0	18,99	Bine	<b>Bine</b>
	19,0	27,5	Foarte bine	
<b>Șef lucrări / Lector</b>	<b>9,00</b>	<b>26,0</b>		
	-	sub 9,00	Nesatisfăcător	
	9,00	10,99	Satisfăcător	
	11,0	16,99	Bine	<b>Bine</b>
	17,0	26,0	Foarte bine	

<b>Asistent universitar</b>	<b>7,40</b>	<b>22,5</b>		
	-	sub 7,40	Nesatisfăcător	
	7,40	8,99	Satisfăcător	
	9,0	13,99	Bine	
	14,0	22,5	Foarte bine	<b>Foarte bine</b>

## II. ACTIVITATEA DE CERCETARE

Forma de concretizare a activității de cercetare, constă în numărul de lucrări științifice, cărți, contracte de cercetare, participări la manifestări științifice, congrese în țară și străinătate.

**Cele mai importante realizări la Medicină Dentară în anul 2013 sunt prezentate în tabelele de mai jos:**

### 1. Proiecte și contracte de cercetare

Indicatori	Număr	Valoare
Proiecte depuse în competiții naționale (proiecte în care Universitatea este coordonator)	-	
Proiecte depuse în competiții naționale (proiecte în care Universitatea este partener)	3	
Proiecte depuse în competiții internaționale (proiecte în care Universitatea este coordonator/partener)	1	
Proiecte câștigate în competiții naționale (proiecte în care Universitatea este coordonator)	-	
Proiecte câștigate în competiții naționale (proiecte în care Universitatea este partener)	-	
Proiecte câștigate în competiții locale (CIGCS - UMF)	3 3	10.000 Euro 43.680 RON
Proiecte derulate în anul 2013, câștigate prin competiții internaționale anterioare anului 2013 (în care universitatea este partener)	1	
Proiecte derulate în anul 2013, câștigate prin competiții naționale anterioare anului 2013	-	
Proiecte/contracte de cercetare/consultanță/servicii tehnice și tehnologice încheiate în 2013, direct cu companii din țară/străinătate	2	11.000 RON 10.000 RON
Proiecte/contracte de cercetare/consultanță/servicii tehnice și tehnologice derulate în 2013, direct cu companii din țară/străinătate	-	
<b>Total</b>	<b>13</b>	

**Se constată o creștere a numărului de proiecte** în anul 2013 față de anul anterior, dar încă o vizibilitate scăzută a Facultății de Medicină Dentară în activitatea de cercetare științifică.

## 2. Lucrări științifice

Facultatea	Tip de lucrări	Număr
Medicină Dentară	Lucrări științifice publicate în reviste cotate ISI cu factor de impact	14
	Lucrări științifice publicate în reviste cotate ISI fără factor de impact	-
	Lucrări științifice publicate în reviste indexate BDI	15
	Proceedings papers, cotate ISI	-
	Lucrări științifice publicate în volumele conferințelor internaționale cotate ISI și/sau cele organizate în societăți profesionale internaționale	-
	Lucrări științifice publicate în volumele conferințelor naționale (cu ISBN?ISSN) și/sau cele organizate în societăți profesionale naționale	-
	Rezumate publicate în suplimente de reviste cotate ISI, cu factor de impact	8
	Rezumate publicate în suplimente de reviste indexate BDI	28
	Rezumate publicate în suplimente de reviste recunoscute de CNCS – categoria B	4
	Rezumate publicate în volume rezumate cu ISBN, internaționale (altele decât suplimentele de reviste)	6
	Rezumate publicate în volume rezumate cu ISBN, naționale (altele decât suplimentele de reviste)	2
	<b>Total</b>	

În anul 2013 **se remarcă o creștere a numărului de publicații**, atât datorită criteriilor impuse de Școala Doctorală, cât și criteriilor de promovare. Pe domeniul Medicină Dentară există doar 3 reviste cotate ISI.

## 3. Cărți publicate

Facultatea	Tip de carte	Număr
Med. Dentara	Cărți în edituri naționale recunoscute CNCS	6
	Cărți în edituri internaționale	1
	Capitole în cărți apărute în edituri naționale recunoscute CNCS	1
	Capitole în cărți apărute în edituri internaționale	-

În anul 2013 se constată o **creștere a numărului de cărți publicate** de cadrele didactice de la Medicină Dentară

A fost finalizat și tipărit **Caietul de abilități practice al studentului**

**4. Alte activități**

Participări ale cadrelor didactice și doctoranzilor Fac. de Medicină Dentară la manifestări științifice, mobilități, Școli de vară în străinătate	2
<b>Organizarea de manifestări științifice</b> (Advanced of Medical Signal,Data and media Analysis)	6
<b>Invitații cadre didactice sau cercetători din străinătate</b>	4
<b>Cadre didactice, membri în comitete editoriale ale unor reviste:</b>	5
1. Revista , revistă cotate ISI	2
2. , revistă categoria B, B+	3

**III. STUDENȚI**

Facultatea de Medicină Dentară dispune de un patrimoniu care contribuie în mod eficace la realizarea misiunii și a obiectivelor fixate, studenții beneficiind de o serie de:

**A. Facilități didactice**

- Săli de curs ( Amfiteatru modular modern)
- Săli de lucrari practice cu unituri dentare
- Laboratoare de licență
- Baze de cercetare
- Biblioteca universității (fond de carte, acces on-line, bibliotecile de specialitate la nivelul disciplinelor de specialitate)
- Laboratoare de învățământ virtual.

**B. Facilități sociale realizate prin:**

- Cămine studentești
- Baza sportivă
- Complex „Alma Mater” – spații de cazare și masă
- Sprijinirea /stimularea performanței prin burse sociale, burse de merit, burse de studiu, burse de excelență, burse de performanță sportivă sintetizate pentru programele de studii ale facultății după cum urmează:

Categoriile de burse	Număr de burse		Valoare unitară	Suma totală
	Medicină Dentară	Tehnică Dentară		
Burse de studiu	120	7	220	27940
Burse sociale	38	6	215	9460
Burse pentru studenți străini	8	-	290	2320
Burse pentru doctoranzi și rezidenți	8	-	335	2680
Burse de merit	2	-	270	540
Burse de excelență	-	-	-	-
Burse de performanță științifică	-	-	-	-
Burse de performanță sportivă	-	-	-	-
TOTAL PROGRAME DE STUDII	176	13		42940
<b>TOTAL FACULTATE</b>	189			

#### Situația sintetică privind repartizarea bursei pe programe de studii

Facultatea	Programul de studiu	Număr de burse
Medicină Dentară	Medicină Dentară	168
	Tehnică Dentară	13
	Rezidențiat	8
<b>Total</b>		<b>189</b>

**Studenții dispun de un sistem tutorial** reprezentând un program de sprijinire și consiliere al studenților, în scopul de a facilita integrarea în învățământul universitar, a oferi îndrumare în alegerea celor mai potrivite opțiuni didactice, culturale și sociale specifice vieții studentești, precum și a încuraja împărtășirea cunoștințelor și aptitudinilor studenților, ameliorând rezultatele școlare.

În anul universitar 2012/2013 studenții Facultății de Med. Dentară au participat la o serie de manifestări științifice, burse de studiu, plasamente, programe interinstituționale sumarizate în tabelul de mai jos:

Activitate	Studenți seria română	Studenți seria maghiară	Total
Participări la Congrese Naționale și Internaționale	10	-	10
Marisiensis	150	-	150
TDK	-	90	90
Burse de studiu Erasmus	-	4	4
Erasmus plasament	4	4	8
Burse de studiu Budapesta / Szeged	-	21	21
Lucrări premiate la conferințe / congrese	3	3	6

#### IV. MANAGEMENT

Managementul facultății a avut și are în continuare ca obiectiv principal dezvoltarea resursei umane, conștientă fiind că investiția în oameni este calea cea mai sigură de a asigura competitivitatea și viitorul facultății.

În cadrul procesului de reformă curriculară demarat de UMF tg. Mureș în anul 2013, Facultatea de Medicină Dentară și-a definit **modelul de absolvent** pe care dorește să îl promoveze, conform cerințelor europene. Un pas important a fost realizarea unui **chestionar propriu**, prin care a fost consultată comunitatea academică – cadre didactice și medici rezidenți.

Dintre cei care au răspuns, **51,06% sunt de acord și doresc reforma curriculară**, 38,61% nu doresc ca în cadrul facultății să fie realizat un astfel de proces, considerând că stuctura și curricula actuală satisfac pe deplin cerințele de dobândire a abilităților practice și teoretice pentru a deveni un bun medic dentist. 12,33% n-au agreat ideea, complectând chestionarul fără discernământ sau responsabilitate.

În rândul rezidenților situația s-a prezentat oarecum similar, numărul celor care doresc schimbarea fiind mai mare.

În anul 2013 a fost înființat **Serviciul de Triaaj** în cadrul CIMD, asigurând astfel circuitul pacienților și operativitatea în tratamentul afecțiunilor oro-dentare. A devenit operațional softul de înregistrare al pacienților, iar încasările au crescut cu aproximativ 50% față de anul 2012.

În urma solicitărilor tot mai frecvente de **închiriere a amfiteatrului modular de la CIMD** s-a întocmit un protocol de închiriere, contra-cost, în afara programului didactic. Aici au avut loc o serie de evenimente :

- **Lansarea de carte** : Cine ești tu doctore
- Prezentări ale unor firme : Colgate- Palmolive
- Simpozioanele organizate de Facultatea de Medicină Dentară
- Simpozioane ale Colegiului Medicilor Dentiști în parteneriat cu Facultatea de Medicină Dentară

La nivelul facultății s-a acționat în direcțiile stipulate în planul operațional asigurându-se transparența actului managerial și optarea fermă pentru responsabilitate. Echipa managerială a Facultății de Medicină Dentară s-a implicat în toate activitățile la nivel instituțional participând activ la inițierea și finalizarea unor acțiuni precum:

- Elaborarea de regulamente, proceduri
- Elaborarea broșurii de prezentare a universității
- Organizarea Zilelor porților deschise la UMF din Țirgu Mureș
- Organizarea Zilelor Universității
- Sprijinirea echipei de întocmire a dosarului de evaluare EUA
- **Creșterea vizibilității Facultății** prin :
  - Cooptarea membrilor Facultății în organisme de conducere la nivel național (CNATDCU, Ministerul Sănătății)
  - Cooptarea membrilor Facultății în Comisii de doctorat, Comisii de concursuri pe postura didactice la nivel național
  - Prezența membrilor Facultății la evenimente profesionale naționale și internaționale și susținerea de conferințe

Prezentul raport s-a întocmit pe baza informațiilor cuprinse în **rapoartele sintetice ale comisiilor de**

**lucru ale Facultății de Medicina Dentara:**

- Raport sintetic pe anul 2013 privind realizările științifice ale cadrelor didactice ale Facultății de Medicină Dentară
- Raport sintetic: Evaluarea programului de asigurare a calității pentru anul universitar 2012/2013
- Raport sintetic al Comisiei pentru probleme studențești
- Raport sintetic al Comisiei de Strategie, Reformă și Dezvoltare Curriculară
- Raport sintetic al Comisiei de Formare continuă și Rezidențiat

---

## CONCLUZII

1. Cu o bază materială de excepție, cu dotare cu mijloace fixe și materiale consumabile corespunzătoare, Facultatea de Medicină Dentară este încă deficitară la resursa umană, având o cifră a gradului de ocupare situată sub cea recomandată de normele legislative actuale.
2. Cu o activitate de cercetare științifică subdimensionată, Facultatea de Medicină Dentară a cunoscut în 2013 un trend ascendent, remarcându-se o creștere a numărului de publicații (articole ISI), în condițiile în care pe domeniul nostru de specialitate există doar 2 reviste care acceptă publicații.
3. O parte din cheltuielile materiale au putut fi amortizate prin încasările obținute la cele două fișiere (adulți și copii), cu ajutorul Softurilor operaționale care au devenit funcționale în 2013.

**Târgu Mureș, 14.02.2013**

**DECAN,**

**Prof. Dr MARIANA PĂCURAR**