

# RAPORTUL DECANULUI-2014

**I. PROCESUL DE ÎNVĂȚĂMÂNT**

**II. ACTIVITATEA DE CERCETARE**

**III. STUDENȚI**

**IV. MANAGEMENT**



## I. PROCESUL DE ÎNVĂȚĂMÂNT:

### 1. STRUCTURA FACULTĂȚII:

- a. Programele de studiu
- b. Număr de studenți
- c. Admitere

### 2. PROCESUL DIDACTIC:

- a. Planuri de învățământ
- b. Fișele disciplinelor
- c. Gradul de ocupare a posturilor didactice
- d. Mobilități cadre didactice
- e. Autoevaluarea

Facultatea de Medicină Dentară asigură realizarea și desfășurarea unui învățământ medical performant, dezvoltat printr-o activitate didactică și de cercetare structurată pe domenii și specializări astfel:

## 1. STRUCTURA FACULTĂȚII

- a. Programele de studii la Facultatea de Medicină Dentară sunt acreditate ARACIS, situația acestora fiind prezentată în tabelul de mai jos:

| Nr. crt. | Facultatea       | Domeniul studii universitare de licență | Programul de studii | Situația ARACIS                             | Forma de învățământ | Număr de credite | Limba de predare |
|----------|------------------|---|---------------------|---|---------------------|------------------|------------------|
| 1.       | Medicină Dentară | Sănătate                                | Medicină Dentară    | <b>Acreditat</b><br>Nr. 5024 din 11.05.2011 | Zi/150              | 300              | LR/LM            |
| 2.       | Medicină Dentară | Sănătate                                | Tehnică Dentară     | <b>Acreditat</b><br>Nr.4965 din 08.08.2012  | Zi/40               | 180              | LR               |
| 3.       | Medicină Dentară | Sănătate                                | Masterat            | <b>Acreditat</b><br>Nr.4909 din 05.06.2013  | Zi/13               | 120              | LR               |
| 4.       | Medicină Dentară | Sănătate                                | Medicină Dentară    | <b>Acreditat</b><br>Nr. 4017 din 10.07.2014 | Zi/30               | 120              | <b>LE</b>        |

## b. Număr de studenți

Situația studenților înmatriculați la la Facultatea de Medicină Dentară pe programe de studii respectiv a studenților rezidenți și doctoranzi este prezentată în tabelele următoare:

Situația sintetică a numărului de studenți la programele de studiu de licență

| Facultatea       | Programul de studii             | Nr. total  | Nr. studenți pe locuri bugetate |            | Nr. studenți pe locuri cu taxă |     | Nr. studenți cetățeni străini (buget și taxă) |
|------------------|---------------------------------|------------|---------------------------------|------------|--------------------------------|-----|---|
|                  |                                 |            | LR                              | LM         | LR                             | LM  |   |
| Medicină Dentară | Medicină Dentară                | <b>769</b> | <b>213</b>                      | <b>209</b> | <b>204</b>                     | 101 | <b>42</b>                                     |
| Medicină Dentară | Tehnică Dentară                 | <b>94</b>  | <b>7</b>                        | -          | <b>86</b>                      | -   | <b>1</b>                                      |
| Medicină Dentară | <b>Masterat</b>                 | <b>13</b>  | <b>5</b>                        | -          | <b>8</b>                       | -   | <b>1</b>                                      |
| Medicină Dentară | Medicină Dentară <b>Engleză</b> | <b>14</b>  | -                               | -          | -                              | -   | <b>14</b>                                     |

În anul 2014 a fost acreditat de ARACIS programul de studiu : **Medicină Dentară, limba engleză, obținând 30 locuri.** În anul universitar 2014-2015 au fost înmatriculați 14 studenți la seria engleză. Un număr de 30 cadre didactice ale Facultății de Medicină Dentară au urmat Cursurile Profex și au obținut în urma examenului Diploma de competență lingvistică.

În cadrul programului de rezidențiat, la Medicină Dentară se pregătesc medici în **5 domenii de specialitate:** Ortodonție și Ortopedie dento-facială, Protetică Dentară, Parodontologie, Endodonție, Chirurgie dedento-alveolară .

**Situația medicilor rezidenți** în anul 2014 este redată în tabelul următor:

| Facultatea  | Programul de studii | Nr.total candidați înscriși la rezidențiat în 2014 | Nr. total rezidenți admiși în anul I |
|-------------|---------------------|--|--------------------------------------|
| Med.Dentară | Rezidențiat         | <b>72</b>  | <b>27</b>                            |

Concurența la rezidențiat în anul 2014 a fost de **2,66 candidați/ loc**, mai mare decât în anul precedent.

Situația rezidenților pe specialități și ani de studiu este redată în tabelul următor :

| Specialitatea/ Nr rezidenți / an de studiu | Anul I    | Anul II   | Anul III  | Total rezidenți |
|--|-----------|-----------|-----------|-----------------|
| Ortodonție și Ortopedie dento-facială      | 8         | 5         | 10        | <b>23</b>       |
| Protetică dentară                          | 12        | 3         | 8         | <b>23</b>       |
| Endodonție                                 | 2         | 4         | 5         | <b>11</b>       |
| Parodontologie                             | 5         | 3         | 8         | <b>16</b>       |
| Chirurgie dento-alveolară                  | 2         | 3         | 5         | <b>10</b>       |
| <b>TOTAL</b>                               | <b>29</b> | <b>18</b> | <b>36</b> | <b>83</b>       |

La sesiunea septembrie 2014 de admitere la doctorat , au fost admiși 5 candidați.

Situația doctoranzilor de la Medicină Dentară este prezentată sintetic în tabelul următor :

| Facultatea       | Programul de studii | Total Doctoranzi<br>BUGET/TAXA | Nr. total de doctoranzi<br>admiși în anul I<br>BUGET/TAXA | Nr. total de teze<br>finalizate în anul 2014 |
|------------------|---------------------|--------------------------------|---|--|
| Medicină Dentară | Doctorat            | <b>3/11</b>                    | <b>0/6</b>  | <b>4</b>                                     |

Toate tezele susținute în anul 2014 au fost validate de către Comisia CNATCU București.



### c. Admitere

Numărul studenților înmatriculați la programele de studiu enumerate mai sus este rezultatul procesului de admitere organizat în sesiunile iulie-septembrie în condițiile prevăzute în regulamentul de admitere.

La programul de studii Medicină Dentară s-au înregistrat: **5,32** candidați/loc la limba română; **3,2** candidați/loc la limba maghiară; **concurența fiind mai mare decât în anul precedent**

La programul de studii Tehnică Dentară: **3,00** candidați/loc. **Concurența a fost mai mare decât în anul precedent.**

În sesiunea septembrie 2014 la programul de studii Medicină Dentară au fost admiși încă 7 studenți, cu **taxă de 5000 Euro**: media admitere maximă 9,40 / media admitere minimă 5,12.

**Rezultatetele sesiunilor de admitere 2014** sunt prezentate în tabelele de mai jos.

| Facultatea       | Programul de studii | Total candidați înscriși la admitere | din care : |            | Nr. total studenți admiși în anul I | Nr. studenți admiși pe locuri bugetate |           | Nr. studenți admiși pe locuri cu taxă |          |
|------------------|---------------------|--------------------------------------|------------|------------|-------------------------------------|--|-----------|---------------------------------------|----------|
|                  |                     |                                      | LR         | LM         |                                     | LR                                     | LM        | LR                                    | LM       |
| Medicină Dentară | Med. Dentară        | 235                                  | 181        | 109        | 100                                 | 36                                     | 34        | 28                                    | 5        |
|                  | Tehnică Dentară     | 90                                   | 90         | -          | 32                                  | 7                                      | -         | 25                                    | -        |
|                  | Masterat            | 16                                   | 16         | -          | 13                                  | 5                                      | -         | 8                                     | -        |
|                  | <b>Total</b>        | <b>341</b>                           | <b>287</b> | <b>109</b> | <b>145</b>                          | <b>48</b>                              | <b>34</b> | <b>61</b>                             | <b>5</b> |

**Mediile de admitere** corespunzătoare locurilor bugetate/taxă, respective seria română/seria maghiară sunt redate în tabelul următor.

| Facultatea       | Programul de studii | Prima și ultima medie de admitere pe locurile bugetate |           | Prima și ultima medie de admitere pe locurile cu taxă (sesiunea iulie) |    |
|------------------|---------------------|--|-----------|--|----|
|                  |                     | LR   | LM        | LR   | LM |
| Medicină Dentară | Medicină Dentară    | 9,90-5,57  | 9,95-9,37 | 9,56-9,40  | -  |
|                  | Tehnică Dentară     | 9,77-9,53  | -         | 9,52-9,00  | -  |

### Examenul de licență

Situația promovabilității la examenul de licență este redată în tabelul următor și se remarcă o promovabilitate bună atât la Medicină Dentară cât și la Tehnica dentară.

| Facultatea              | Programul de studiu | Numărul studenților absolvenți | Numărul studenților înscriși | Promovabilitatea (%) |
|-------------------------|---------------------|--------------------------------|------------------------------|----------------------|
| <b>Medicină Dentară</b> | Medicină dentară    | 126                            | 126                          | <b>100%</b>          |
|                         | Tehnică dentară     | 50                             | 51                           | <b>98,03%</b>        |



## 2. PROCESUL DIDACTIC

### a. Planurile de învățământ

Activitatea didactică la toate programele de studiu a situat studentul în centrul preocupărilor, corelând raportul curs/ activitate practică după normele ARACIS. Modificările aduse în planurile de învățământ au constat în :

La Medicină Dentară: modificările aduse planurilor de învățământ se referă la modificarea **numărului de credite** la 10 discipline în concordanță cu numărul orelor de activitate; înlocuirea unui curs opțional la anul V pentru care nu au existat solicitări în anul precedent;

**Au fost reduse numărul orelor de curs de la 3 la 2 ore** la patru discipline de specialitate : Protetică dentară fixă, Odontoterapie, Endodonție și Reabilitare orală, în concordanță cu cerințele noii reforme curriculare. **A crescut numărul de ore de activități practice** la alte două discipline de specialitate în concordanță cu importanța acestora.

La programul de studii Tehnică Dentară, adaptarea adusă planurilor de învățământ a constat în **modificarea numărului de credite la 3 discipline**, modificarea numărului de ore de activități practice la 2 discipline : (Ortodonție, Tehnologii ceramice) , în concordanță cu importanța acestora și în schimbarea denumirii a 2 discipline.

În ceea ce privește **ponderea disciplinelor obligatorii/ opționale** , respectiv a disciplinelor fundamentale și de specialitate pe programe de studiu , aceasta corespunde normelor legislative în vigoare. Situația sintetică este trecută în tabelul următor :

| Specializarea                    | Med. Dentară | Tehnica Dentară | Masterat |
|----------------------------------|--------------|-----------------|----------|
| Discipline obligatorii/opționale | 87,5 / 12,5  | 93,34/6,66      | -        |
| Discipline fundamentale          | 6,25         | 10              | -        |
| Discipline de specialitate       | 50           | 63,33           | -        |
| Discipline în domeniu            | 37,5         | 10              | -        |
| Discipline complementare         | 6,25         | 16,66           | -        |

## b. Fișele disciplinelor

Disciplinele de studiu din planurile de învățământ sunt prevăzute într-o succesiune logică și au fișe ale disciplinelor în care sunt precizate:

- obiectivele disciplinei
- conținutul tematic de bază
- repartizarea numărului de ore de curs, seminar, activități practice pe teme
- sistemul de evaluare a studenților
- competențele asumate
- bibliografia minimală

Fișele disciplinelor sunt revizuite și actualizate la începutul fiecărui an universitar. În urma analizei efectuate de **Comisia de Strategie, Reformă și Dezvoltare Curriculară** pentru disciplinele fundamentale s-au constatat unele suprapuneri ale materiei de predat la curs și la lucrările practice. Sesizările au fost transmise șefilor de disciplină, urmând a fi remediate.

## c. Gradul de acoperire al posturilor didactice

Procesul de învățământ la Facultatea de Medicină Dentară este susținut de un corp didactic competent, specialiști în domeniu, majoritatea cu gradul de medic primar, recunoscuți pe plan național.

Toate cadrele didactice sunt titularizate cu norma de bază în universitate, având gradul didactic corespunzător cu ocuparea postului.

Se constată o cifră a gradului de ocupare situată sub cea recomandată de normele legislative în vigoare. Situația este rezultatul confruntării cu exigențele Legii educației, condiționarea examenului de asistent de deținerea titlului de doctor, **limitarea numărului de doctoranzi, numărul redus de conducători de doctorat (3)** și nu în ultimul rând interesul scăzut al absolvenților pentru o carieră didactică în condițiile unei absorbții bune în piața muncii (deschiderea unui cabinet privat).

Situația **gradului de ocupare al posturilor** la Medicină Dentară la 1 octombrie 2014 este prezentată în tabelul următor.

| Nr. Crt. | Element de control  | Nr. Posturi (fracțiuni de post) | Pondere % |
|----------|---|---------------------------------|-----------|
| 1.       | Numărul total de posturi didactice aferent programului de studiu  | 110,66                          | 100,00    |
| 2.       | Nr. total de posturi didactice acoperite cu personal titularizat  | 57,49                           | 51,95     |
| 3.       | Numărul total de posturi de profesori și conferențieri  | 15,59                           | 14,09     |
| 4.       | Numărul total de posturi de profesori și conferențieri ocupate cu personal titularizat  | 10,01                           | 17,41     |
| 5.       | Numărul total de posturi didactice ocupate cu personal netitularizat, care îndeplinește condițiile legale de ocupare a postului | 53,17                           | 48,05     |
| 6.       | Număr total de posturi didactice acoperite cu personal titularizat și personal pe durată determinată                            | 67,35                           | 60,86     |



Posturile didactice ocupate prin concurs în anul universitar 2013/2014: **2 conferențieri , 1 șef de lucrări și 4 asistenți universitari pe perioadă determinată .**

**Gradul de ocupare al posturilor didactice la Masterat și Tehnică Dentară la 1 octombrie 2014 este prezentat în tabelele următoare:**

#### Masterat

| Nr. Crt | Element de control  | Nr. Posturi (fracțiuni de post) | Pondere % |
|---------|---|---------------------------------|-----------|
| 1.      | Nr total de posturi didactice aferent programului de studiu   | 10,2                            | 100,00    |
| 2.      | Numărul total de posturi didactice acoperite cu personal titularizat  | 5,63                            | 55,2      |
| 3.      | Numărul total de posturi de profesori si conferențieri  | 1,84                            | 18,04     |
| 4.      | Numărul total de posturi de profesori si conferențieri ocupate cu personal titularizat  | 1,2                             | 21,31     |
| 5.      | Număr total de posturi didactice ocupate cu personal netitularizat, care îndeplinește condițiile legale de ocupare a postului | 4,57                            | 44,8      |
| 6.      | Număr total de posturi didactice acoperite cu personal  | 6,26                            | 61,37     |

#### Tehnică Dentară

| Nr. Crt | Element de control  | Nr. Posturi (fracțiuni de post) | Pondere % |
|---------|---|---------------------------------|-----------|
| 1.      | Nr total de posturi didactice aferent programului de studiu   | 1,98                            | 100,00    |
| 2.      | Numărul total de posturi didactice acoperite cu personal titularizat  | 0,66                            | 33,33     |
| 3.      | Numărul total de posturi de profesori si conferențieri  | 0,46                            | 23,23     |
| 4.      | Numărul total de posturi de profesori si conferențieri ocupate cu personal titularizat  | 0,46                            | 69,07     |
| 5.      | Număr total de posturi didactice ocupate cu personal netitularizat, care îndeplinește condițiile legale de ocupare a postului | 1,32                            | 66,67     |
| 6.      | Număr total de posturi didactice acoperite cu personal titularizat și personal pe durată determinată.                         | 0.66                            | 33,33     |

#### d. Mobilități cadre didactice

În vederea perfecționării continue a calității corpului didactic și a programelor de studii, membri Facultății de Medicină Dentară au participat la studii în universități și mobilități în străinătate ca visiting professor ,au inițiat programe academice de colaborare bilaterale:

- **8** mobilități: 2 Erasmus în Budapesta
- **10** participări la curs
- **2** programe academic bilaterale(Germania, Ungaria)

#### e. Autoevaluare

Din total de 53 de cadre didactice aflate în activitate în anul 2014 au fost evaluate 49 de cadre didactice, acestea reprezentând 92,45%.

| Funcția didactică        | Total cadre didactice<br>Facultatea de<br>Medicină Dentară | Cadre didactice evaluate          |           |           |
|--------------------------|--|-----------------------------------|-----------|-----------|
|                          |  | Facultatea de<br>Medicină Dentară | DMD1      | DMD2      |
| Profesor                 | 3  | 3                                 | 1         | 2         |
| Conferențiar             | 2  | 2                                 | 1         | 1         |
| Șef de lucrări           | 17   | 16                                | 7         | 9         |
| Asistent<br>universitar* | 31   | 28                                | 13        | 15        |
| <b>Total</b>             | <b>53</b>  | <b>49 (92,45%)</b>                | <b>22</b> | <b>27</b> |

\*Asistenți universitari cu contract de muncă pe perioadă determinată și nedeterminată

DMD1 = Departamentul de Medicină Dentară 1

DMD2 = Departamentul de Medicină Dentară 2

| Punctaj evaluare                      | Funcția didactică |                                  |                |                      |
|---------------------------------------|-------------------|----------------------------------|----------------|----------------------|
|                                       | Profesor          | Conferențiar                     | Șef de lucrări | Asistent universitar |
| <b>P<sub>mediu</sub></b>              | <b>37,04</b>      | <b>37,45</b>                     | <b>24,36</b>   | <b>15,11</b>         |
| <b>P<sub>min</sub></b>                | 33,85             | 32,8                             | 7,37           | 4,8                  |
| <b>P<sub>maxim</sub></b>              | 39,38             | 42,1                             | 44,5           | 45,35                |
| <b>Facultatea de Medicină Dentară</b> |                   | <b>P<sub>mediu</sub> = 20,39</b> |                |                      |

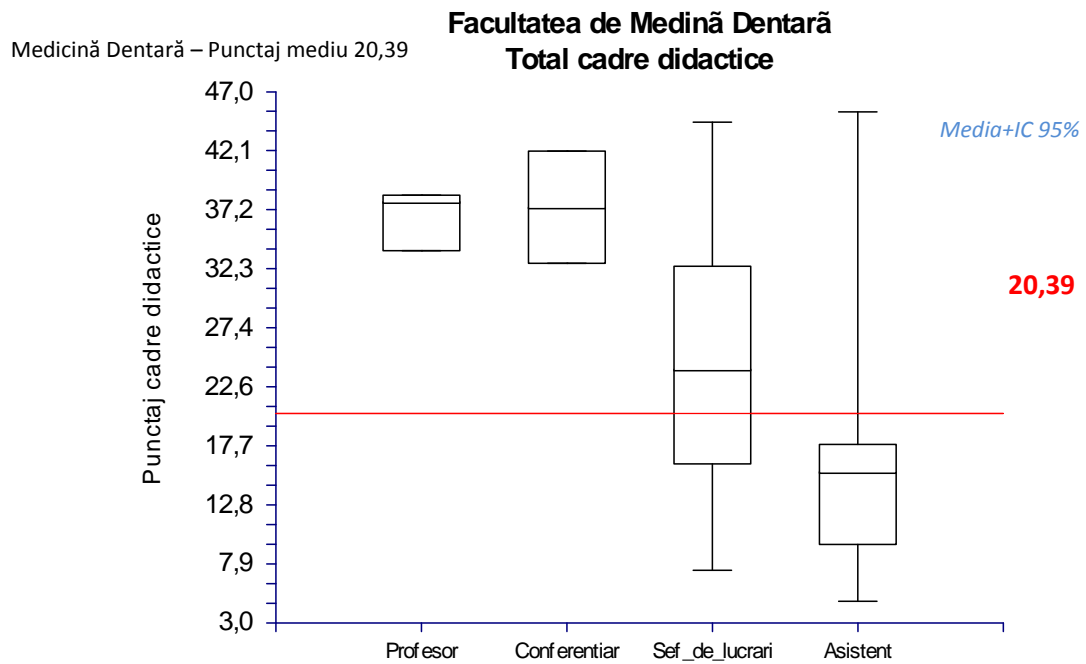

| Punctaj de evaluare                  | Departament                      |              |
|--------------------------------------|----------------------------------|--------------|
|                                      | MD1                              | MD2          |
| <b>P<sub>mediu</sub></b>             | <b>19,97</b>                     | <b>20,72</b> |
| <b>P<sub>min</sub></b>               | 4,8                              | 7,37         |
| <b>P<sub>maxim</sub></b>             | 42,1                             | 45,35        |
| <b>Facultatea de Medicină Dentră</b> | <b>P<sub>mediu</sub> = 20,39</b> |              |



**DEPARTAMENTUL DE MEDICINĂ DENTARĂ 1**
**Componența departamentului (cadre didactice în activitate în 2014)**

|                       |    |
|-----------------------|----|
| <b>Profesor</b>       | 1  |
| <b>Conferențiar</b>   | 1  |
| <b>Șef de lucrări</b> | 7  |
| <b>Asistent</b>       | 16 |

Din totalul de 25 cadre didactice în cadrul Departamentului de Medicină Dentară 1 (DMD1) au fost cuantificate rezultatele a 22 de cadre didactice. În urma evaluării activității profesionale pentru anul 2014 în cadrul DMD1 s-a înregistrat un punctaj mediu de 19,92 cu un minim de 4,8 și un maxim de 42,1.

| Punctaj evaluare         | Funcția didactică                |              |                |                      |
|--------------------------|----------------------------------|--------------|----------------|----------------------|
|                          | Profesor                         | Conferențiar | Șef de lucrări | Asistent universitar |
| <b>P<sub>mediu</sub></b> | <b>39,38</b>                     | <b>42,10</b> | <b>25,31</b>   | <b>13,90</b>         |
| <b>P<sub>min</sub></b>   | 39,38                            | 42,10        | 15,5           | 4,8                  |
| <b>P<sub>maxim</sub></b> | 39,38                            | 42,10        | 33,65          | 22,55                |
| <b>DMD1</b>              | <b>P<sub>mediu</sub> = 19,97</b> |              |                |                      |

Medicină Dentară – Punctaj mediu 20,39

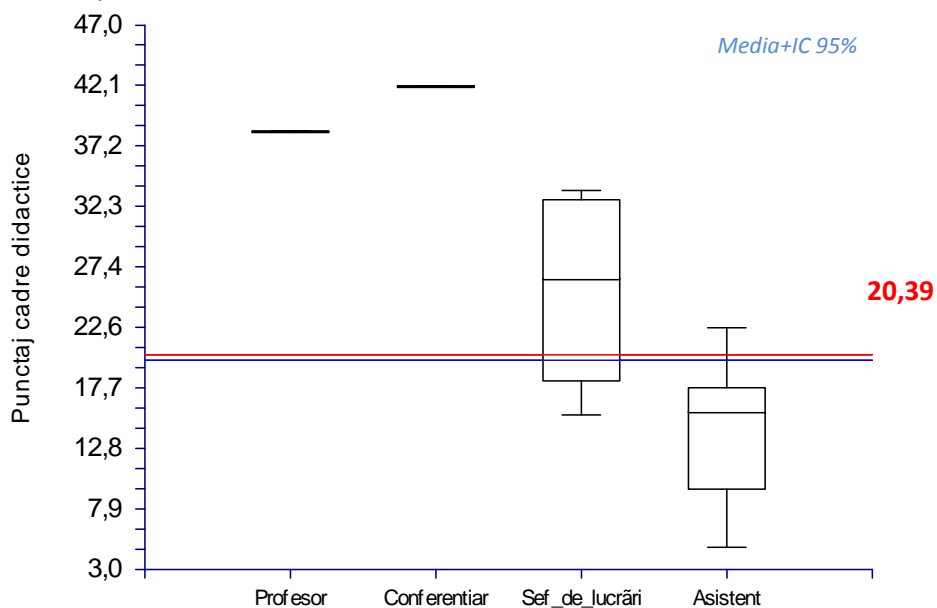
**Facultatea de Medicină Dentară DMD1**

## DEPARTAMENTUL DE MEDICINĂ DENTARĂ 2

## Componența departamentului (cadre didactice în activitate în 2014)

|                |    |
|----------------|----|
| Profesor       | 2  |
| Conferențiar   | 1  |
| Șef de lucrări | 10 |
| Asistent       | 15 |

Din totalul de 28 cadre didactice în cadrul Departamentului de Medicină Dentară 2 (DMD2) au fost cuantificate rezultatele a 27 de cadre didactice. În urma evaluării activității profesionale pentru anul 2014 în cadrul DMD2 s-a înregistrat un punctaj mediu de 20,72 cu un minim de 7,37 și un maxim de 45,35.

| Punctaj evaluare   | Funcția didactică                            |              |                |                      |
|--------------------|--|--------------|----------------|----------------------|
|                    | Profesor                                     | Conferențiar | Șef de lucrări | Asistent universitar |
| $P_{\text{mediu}}$ | <b>35,88</b>                                 | <b>32,80</b> | <b>23,63</b>   | <b>16,16</b>         |
| $P_{\text{min}}$   | 33,85  | 32,80        | 7,37           | 7,40                 |
| $P_{\text{maxim}}$ | 37,90  | 32,80        | 44,50          | 45,35                |
| <b>DMD2</b>        | <b><math>P_{\text{mediu}} = 20,72</math></b> |              |                |                      |

Medicină Dentară – Punctaj mediu 20,39

## Facultatea de Medicină Dentară DMD2

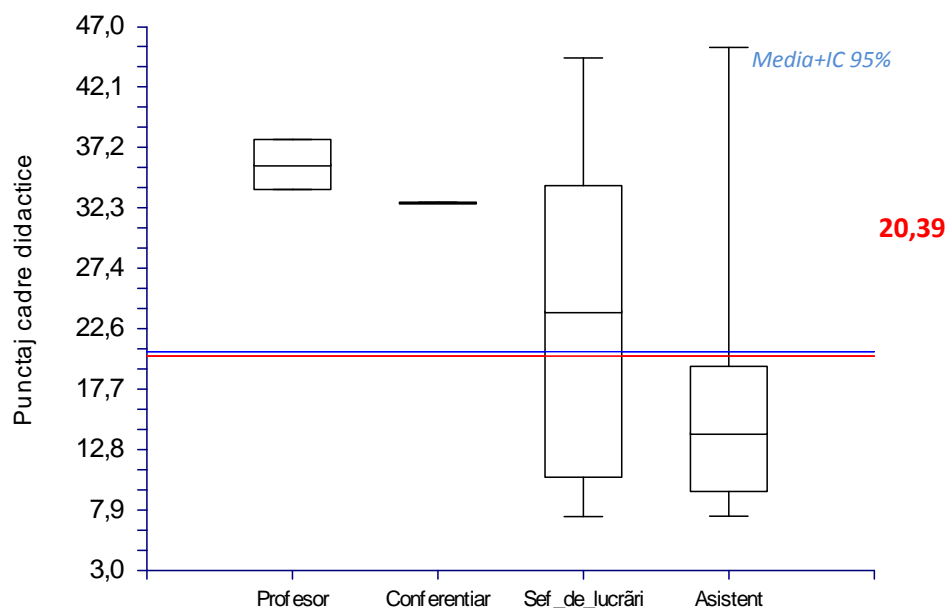

## II. ACTIVITATEA DE CERCETARE

Forma de concretizare a activității de cercetare, constă în numărul de lucrări științifice, cărți, contracte de cercetare, participări la manifestări științifice, congrese în țară și străinătate.

**Cele mai importante realizări la Medicină Dentară în anul 2014 sunt prezentate în tabelele de mai jos:**

### 1. Proiecte și contracte de cercetare

| Indicatori   | Număr     |
|--|-----------|
| Proiecte depuse în competiții naționale (proiecte în care Universitatea este coordonator)  | 2         |
| Proiecte depuse în competiții naționale (proiecte în care Universitatea este partener)   | 1         |
| Proiecte depuse în competiții internaționale (proiecte în care Universitatea este coordonator/partener)                                | -         |
| Proiecte câștigate în competiții naționale (proiecte în care Universitatea este coordonator)   | -         |
| Proiecte câștigate în competiții naționale (proiecte în care Universitatea este partener)  | 2         |
| Proiecte câștigate în competiții locale (CIGCS - UMF)  | 3         |
| Proiecte derulate în anul 2014, câștigate prin competiții internaționale anterioare anului 2014 (în care universitatea este partener)  | 1         |
| Proiecte derulate în anul 2014, câștigate prin competiții naționale anterioare anului 2014   | -         |
| Proiecte/contracte de cercetare/consultanță/servicii tehnice și tehnologice încheiate în 2014, direct cu companii din țară/străinătate | 1         |
| Proiecte/contracte de cercetare/consultanță/servicii tehnice și tehnologice derulate în 2014, direct cu companii din țară/străinătate  | -         |
| <b>Total</b>   | <b>10</b> |

## 2. Lucrări științifice

| Facultatea          | Tip de lucrări  | Număr      |
|---------------------|---|------------|
| Medicină<br>Dentară | Articole științifice publicate în reviste cotate ISI cu factor de impact  | <b>16</b>  |
|                     | Articole științifice publicate în reviste cotate ISI fără factor de impact  | <b>11</b>  |
|                     | Articole tip proceedings papers, in extenso, publicate în reviste cotate ISI sau volume de proceedings cotate ISI | <b>4</b>   |
|                     | Articole științifice publicate în reviste indexate BDI  | <b>36</b>  |
|                     | Articole in extenso publicate în reviste recunoscute de CNCS, categoria B   | <b>2</b>   |
|                     | Rezumate publicate în suplimente de reviste cotate ISI, cu factor de impact                                       | <b>1</b>   |
|                     | Rezumate publicate în suplimente de reviste indexate BDI  | <b>28</b>  |
|                     | Rezumate publicate în suplimente de reviste recunoscute de CNCS - categoria B                                     | <b>3</b>   |
|                     | Rezumate publicate în volume de rezumate cu ISBN sau ISSN, internaționale (altele decât suplimentele de reviste)  | <b>14</b>  |
|                     | Rezumate publicate în volume de rezumate cu ISBN, naționale (altele decât suplimentele de reviste)                | <b>3</b>   |
| <b>Total</b>        |   | <b>118</b> |

În anul 2014 se remarcă o creștere a numărului de publicații, atât datorită criteriilor impuse de Școala Doctorală, cât și criteriilor de promovare. Pe domeniul Medicină Dentară există doar 3 reviste cotate ISI.

## 3. Cărți publicate

| Facultatea   | Tip de carte  | Număr     |
|--------------|---|-----------|
| Med. Dentară | Cărți în edituri naționale recunoscute CNCS                     | <b>17</b> |
|              | Capitole în cărți apărute în edituri naționale recunoscute CNCS | <b>11</b> |

În anul 2014 se constată o creștere a numărului de cărți publicate de cadrele didactice de la Medicină Dentară.

A fost finalizat, tipărit și distribuit **Caietul de abilități practice al studentului**



#### 4. Alte activități

|  |          |
|--|----------|
| <b>Participări ale cadrelor didactice și doctoranzilor Fac. de Medicină Dentară la manifestări științifice, mobilități, Școli de vară în străinătate</b> | <b>2</b> |
| <b>Organizarea de manifestări științifice:</b>   |          |
| – Al V lea congres de Ortodonție al Asociației Române de Straight Wire, 18-20 mai 2014;  | 6        |
| – Simpozionul: Valențe pluridisciplinare în medicina dentară, 12-14 noiembrie 2014.  | 6        |
| <b>Invitații cadre didactice sau cercetători din străinătate</b>   | <b>4</b> |
| <b>Cadre didactice, membri în comitete editoriale ale unor reviste:</b>  | <b>5</b> |
| 1. Revista , revistă cotate ISI  | 2        |
| 2. Revistă categoria B, B*   | 3        |

### III. STUDENȚI

Facultatea de Medicină Dentară dispune de un patrimoniu care contribuie în mod eficace la realizarea misiunii și a obiectivelor fixate, studenții beneficiind de o serie de:

#### A. Facilități didactice

- Săli de curs ( Amfiteatru modular modern)
- Săli de lucrari practice cu unituri dentare
- Laboratoare de licență
- Biblioteca universității (fond de carte, acces on-line, bibliotecile de specialitate la nivelul disciplinelor de specialitate)

- Laboratoare de învățământ virtual.

#### B. Facilități sociale realizate prin:

- Cămine studențești
- Baza sportivă
- Complex „Alma Mater” – spații de cazare și masă
- Sprijinirea /stimularea performanței prin burse sociale, burse de merit, burse de studiu, burse de excelență, burse de performanță sportivă sintetizate pentru programele de studii ale facultății după cum urmează:



| Categoriile de burse                 | Număr de burse |                 | Valoare unitară | Suma totală  |
|--------------------------------------|----------------|-----------------|-----------------|--------------|
|                                      | Med. Dentară   | Tehnică Dentară |                 |              |
| Burse de studiu                      | 143            | 9               | 220             | 29240        |
| Burse sociale                        | 41             | 5               | 215             | 9134         |
| Burse pentru studenți străini        | 8              | -               | 291             | 2328         |
| Burse pentru doctoranzi și rezidenți | 8              | -               | 336             | 2688         |
| Burse de merit                       | 4              | -               | 270             | 940          |
| Burse de excelență                   | -              | -               | -               | -            |
| Burse de performanță științifică     | -              | -               | -               | -            |
| Burse de performanță sportivă        | -              | -               | -               | -            |
| <b>TOTAL PROGRAME DE STUDII</b>      | <b>204</b>     | <b>14</b>       |                 | <b>44330</b> |
| <b>TOTAL FACULTATE</b>               | <b>218</b>     |                 |                 |              |

#### Situația sintetică privind repartizarea bursei pe programe de studii

| Facultatea       | Programul de studiu | Număr de burse |
|------------------|---------------------|----------------|
| Medicină Dentară | Medicină Dentară    | 196            |
|                  | Tehnică Dentară     | 14             |
|                  | Rezidențiat         | 8              |
| <b>Total</b>     |                     | <b>218</b>     |

**Studenții dispun de un sistem tutorial** reprezentând un program de sprijinire și consiliere al studenților, în scopul de a facilita integrarea în învățământul universitar, a oferi îndrumare în alegerea celor mai potrivite opțiuni didactice, culturale și sociale specifice vieții studentești, precum și a încuraja împărtășirea cunoștințelor și aptitudinilor studenților, ameliorând rezultatele școlare.

În anul universitar 2013/2014 studenții Facultății de Medicină Dentară au participat la o serie de manifestări științifice, burse de studiu, plasamente, programe interinstituționale sumarizate în tabelul de mai jos:

| Activitate  | Studenți seria română | Studenți seria maghiară | Total     |
|---|-----------------------|-------------------------|-----------|
| Participări la Congrese Naționale și Internaționale | 18                    | -                       | <b>18</b> |
| Marisiensis   | 150                   | -                       | <b>18</b> |
| TDK   | -                     | 4                       | <b>4</b>  |
| Burse de studiu Erasmus                             | 9                     | 9                       | <b>18</b> |
| Erasmus plasament                                   | 4                     | 4                       | <b>8</b>  |
| Burse de studiu Budapesta / Szeged                  | -                     | 21                      | <b>21</b> |
| Lucrări premiate la conferințe / congrese           | 3                     | 1                       | <b>4</b>  |

## IV. MANAGEMENT

Managementul facultății a avut și are în continuare ca obiectiv principal dezvoltarea resursei umane, conștientă fiind că investiția în oameni este calea cea mai sigură de a asigura competitivitatea și viitorul facultății.

În cadrul procesului de reformă curriculară demarat de UMF tg. Mureș în anul 2014, Facultatea de Medicină Dentară și-a definit **modelul de absolvent** pe care dorește să îl promoveze, conform cerințelor europene. Un pas important a fost realizarea unui **chestionar propriu**, prin care a fost consultată comunitatea academică – cadre didactice și medici rezidenți.

Dintre cei care au răspuns, **51,06% sunt de acord și doresc reforma curriculară**, 38,61% nu doresc ca în cadrul facultății să fie realizat un astfel de proces, considerând că stuctura și curricula actuală satisfac pe deplin cerințele de dobândire a abilităților practice și teoretice pentru a deveni un bun medic dentist. 12,33% n-au agreat ideea, complectând chestionarul fără discernământ sau responsabilitate.

În rândul rezidenților situația s-a prezentat oarecum similar, numărul celor care doresc schimbarea fiind mai mare.

**Serviciul de Triaj înființat în anul 2013**, asigură circuitul pacienților și operativitatea în tratamentul afecțiunilor oro-dentare. A devenit operațional softul de înregistrare al pacienților, iar încasările au crescut n anul 2014 cu aproximativ 50% față de anul 2013.

În urma solicitărilor tot mai frecvente de **închiriere a amfiteatrului modular de la CIMD** s-a întocmit un protocol de închiriere, contra-cost, în afara programului didactic. Aici au avut loc o serie de evenimente :

In memoriam: prof.dr. Lucian Ieremia

Prezentare documentar : Corespondent de război : Adelin Petrișor

Prezentări ale unor firme : Colgate- Palmolive

Simpozioanele organizate de Facultatea de Medicină Dentară

Simpozioane ale Colegiului Medicilor Dentiști în parteneriat cu Facultatea de Medicină Dentară

La nivelul facultății s-a acționat în direcțiile stipulate în planul operațional asigurându-se transparența actului managerial și optarea fermă pentru responsabilitate. Echipa managerială a Facultății de Medicină Dentară s-a implicat în toate activitățile la nivel instituțional participând activ la inițierea și finalizarea unor acțiuni precum:

- Elaborarea de regulamente, proceduri
- Elaborarea broșurii de prezentare a universității
- Organizarea Zilelor porților deschise la UMF din Țirgu Mureș
- Organizarea Zilelor Universității

• Sprijinirea echipei de întocmire a dosarului ARACIS pentru Linia Engleză și implementarea reformei curriculare.

• **Creșterea vizibilității Facultății** prin :

- Cooptarea membrilor Facultății în organisme de conducere la nivel național (CNATDCU, Ministerul Sănătății)
- Cooptarea membrilor Facultății în Comisii de doctorat, Comisii de concursuri pe postura didactice la nivel național
- Prezența membrilor Facultății la evenimente profesionale naționale și internaționale și susținerea de conferințe .
- Organizarea celui de-al V –lea Congres Național al Societății Române de Straight Wire
- Participarea în mass media: emisiuni de radio, tv, articole publicate în ziarele locale.

Prezentul raport s-a întocmit pe baza informațiilor cuprinse în **rapoartele sintetice ale comisiilor de lucru ale Facultății de Medicina Dentara:**

- Raport sintetic pe anul 2014 privind realizările științifice ale cadrelor didactice ale Facultății de Medicină Dentară
- Raport sintetic: Evaluarea programului de asigurare a calității pentru anul universitar 2013/2014
- Raport sintetic al Comisiei pentru probleme studențești
- Raport sintetic al Comisiei de Strategie, Reformă și Dezvoltare Curriculară
- Raport sintetic al Comisiei de Formare continuă și Rezidențiat

**Târgu Mureș 06.03.2015**

**DECAN**

**Prof. Dr MARIANA PĂCURAR**

